



Vaše značka:

Ze dne: 11. 09. 2020

Č. j.: MULTM/0056189/20/KST/ECh

Sp. zn.:

Vyřizuje: Bc. Martina Skoková

Telefon: +420 416 916 206

E-mail: martina.skokova@litomerice.cz

Litoměřice 25. 09. 2020

Odpověď na žádost o informace podle zákona č. 106/1999 Sb., o svobodném přístupu k informacím, ve znění pozdějších předpisů

Vážený pane,

dne 11.09.2020 byla na Městský úřad Litoměřice doručena Vaše žádost podaná dle zákona č. 106/1999 Sb., o svobodném přístupu k informacím, ve znění pozdějších předpisů (dále jen „zákon o informacích“), týkající se poskytnutí následujících informací:

Požadované informace:

Žádám MěÚ Odbor dopravy a silničního hospodářství v Litoměřicích na základě zákona 106/1999 Sb. o svobodném přístupu k informacím o odpovědi a dokumenty k následujícím změnám místních úprav v silničním provozu v Litoměřicích.

- 1. Kdo, kdy a na jaký podnět provedl změnu místní úpravy v ulici Březinova cesta spočívající ve dvojí změně přednosti v jízdě v celé délce uvedené ulice. Zejména pak v části, kde jsou křižovatky Březinova cesta/Nezvalova a Březinova cesta/Revoluční a Březinova cesta je vůči oběma jmenovaným ulicím ulic vedlejší ?*

Žádám o zaslání kopie usnesení či jiného dokumentu s příslušným čj. a podpisem oprávněné odpovědné osoby, který tuto změnu zavádí.

- 2. Kdo, kdy a na jaký podnět provedl změnu místní úpravy na ulici Dalimilova spočívající v jejím zjednosměrnění směrem od ulice Žitenická po křižovatku ulic Kozinova/Sokolovská/Dalimilova ?*

Žádám o zaslání kopie usnesení či jiného dokumentu s příslušným čj. a podpisem oprávněné odpovědné osoby, který tuto změnu zavádí.

- 3. Kdo, kdy a na jaký podnět provedl změnu místní úpravy na ulici Husova spočívající v jejím zjednosměrnění směrem od křižovatky ulic Nerudova/Husova/Wolkerova po ulici Žitenická ?*

1 | 2

Žádám o zaslání kopie usnesení či jiného dokumentu s příslušným čj. a podpisem oprávněné odpovědné osoby, který tuto změnu zavádí.

Poskytnuté informace:

1. Změna přednosti v jízdě v ul. Březinova cesta byla povolena opatřením OP ze dne 13.07.2020 vydaným odborem dopravy a silničního hospodářství na základě žádosti majetkového správce místních komunikací tj. OÚR MěÚ Litoměřice. Po nabytí účinnosti (30.07.2020) byla úprava objednána u firmy Dopravní značení Litoměřice s.r.o.
2. a 3. Změna místní úpravy byla povolena a realizována v rámci jednoho řízení. Zjednosměrnění ul. Dalimilova, Husova (a dalších ul. mezi ul. Husova a Dalimilova) bylo povoleno opatřením OP ze dne 03.12.2018 vydaným odborem dopravy a silničního hospodářství na základě žádosti projektanta Ing. Kamila Žilky, Velká Dominikánská 103, Litoměřice, který zastupoval majetkového správce OÚR MěÚ Litoměřice. Úprava byla objednána u tehdejší firmy Dopravní značení Litoměřice s.r.o. a realizována byla po nabytí účinnosti opatření, přesněji vzhledem ke klimatickým podmínkám byla realizována až po zimním období 2018/2019.

S pozdravem

Bc. Martina Skoková
vedoucí odboru KSaT

Přílohy:

- 1) Opatření OP č.j. MULTM/0042399/20/DOP/JLa ze dne 13.07.2020 /Březinova cesta/
- 2) Opatření OP č.j. MULTM/0077674/18/DOP/JLa ze dne 03.12.2018 /ul. Dalimilova a ul. Husova/

2 | 2

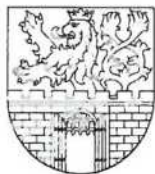

MĚSTSKÝ ÚŘAD LITOMĚŘICE

odbor dopravy a silničního hospodářství
pracoviště Topolčianská 447/1

PŠČ 412 01

Spisová značka: 0029269/20/DOPSH/JLa/

Č.j.: MULTM/0042399/20/DOP/JLa

Vyřizuje: Josef Landa

Tel.: 416 916 512

E-mail: epodatelna@litomerice.cz

Dat. schránka: tpebfnu

Litoměřice 13.07.2020

TOTO OPATŘENÍ
NABYLO ÚČINNOSTI

dne: 30. 7. 2020 /

OZNÁMENÍ VEŘEJNOU VYHLÁŠKOU

Opatření obecné povahy - stanovení místní úpravy provozu

Městský úřad Litoměřice, odbor dopravy a silničního hospodářství, rozhodující v přenesené působnosti podle ust. § 61 odst. 1 zákona č. 128/2000 Sb., o obcích, ve znění pozdějších předpisů jako věcně a místně příslušný orgán státní správy ve věcech provozu na pozemních komunikacích, resp. stanovení místní a přechodné úpravy provozu na silnicích II. a III. třídy, místních komunikacích a na veřejně přístupných účelových komunikacích podle ust. § 124 odst. 1 a 6 zákona č. 361/2000 Sb., o provozu na pozemních komunikacích a o změnách některých zákonů, ve znění pozdějších předpisů (dále jen „zákon o silničním provozu“), v souladu s ust. § 171 a následující části šesté zákona č. 500/2004 Sb., správní řád, ve znění pozdějších předpisů (dále jen „správní řád“), na základě žádosti od **Města Litoměřice, zastoupeného Odborem územního rozvoje MěÚ Litoměřice, Pekařská 2, 412 01 Litoměřice**, po projednání s Policií ČR, KŘP Ústeckého kraje, územním odborem vnější služby, Dopravním inspektorátem Litoměřice ze dne 19.12.2019, č.j. KRPU 222525-1/ČJ-2019-040606, podle ust. § 77 odst. 1 písm. c) a odst. 5 zákona o silničním provozu

stanoví místní úpravu provozu

na pozemní komunikaci:

- místní komunikace, ul. Březinova cesta v Litoměřicích, okres Litoměřice, kraj Ústecký, za účelem změny přednosti v jízdě v místech křižovatek s ul. Revoluční a Nezvalova v Litoměřicích.

Rozsah opatření (dopravní značení) viz grafická příloha - situace:

k umístění a vyhotovení:

- P 2 – hlavní pozemní komunikace
- P 4 – dej přednost v jízdě!
- E 2b – dodatková tabulka „tvar křižovatky“
- V 4 – vodící čára

k odstranění:

- A 7b – zpomalovací práh
- B 20a – nejvyšší dovolená rychlost /30/
- P 2 – hlavní pozemní komunikace
- P 4 – dej přednost v jízdě!
- E 2b – dodatková tabulka „tvar křižovatky“
- E 7b – směrová šipka pro odbočení
- IP 2 – zpomalovací práh
- Z 12 – krátký příčný práh

k dočasnému umístění:

- IP 22 – změna organizace dopravy /POZOR Změna přednosti v jízdě/,

vše podle dokumentace-situace dopravního značení, která je přílohou a nedílnou součástí tohoto stanovení místní úpravy provozu.

Podmínky pro provedení místní úpravy provozu na pozemní komunikaci:

1. Provedení místní úpravy provozu na pozemních komunikacích bude v souladu s vyhláškou č. 294/2015 Sb., kterou se provádějí pravidla provozu na pozemních komunikacích.
2. Dopravní značky a zařízení musí v souladu s ust. § 62 odst. 6 zákona o silničním provozu svými rozměry, barvami a technickými požadavky odpovídat zvláštním technickým předpisům, kterými jsou norma ČSN EN 12899-1 (Stálé svislé značení), Technické podmínky TP 65 „Zásady pro dopravní značení na pozemních komunikacích“ (dále jen „TP 65“). Veškeré svislé dopravní značky budou v základní velikosti podle TP 65 a musí být provedeny jako retroreflexní (min. třídy R'1). Všechny součásti dopravních značek (podkladní desky, sloupky, značky, uchycení, kotvicí prvky apod.) musí být schváleného typu. Veškeré vodorovné dopravní značení bude provedeno podle Technických podmínek TP 133 „Zásady pro vodorovné dopravní značení na pozemních komunikacích“ a bude vyhotoveno v základních velikostech, tvarech a barevném provedení podle ČSN EN 1436 + A1 (Vodorovné dopravní značení).
3. Při realizaci místní úpravy provozu na pozemních komunikacích nesmí dojít k znečištění nebo poškození dotčených pozemních komunikací. V opačném případě musí dojít k okamžité nápravě a uvedení místa do původního stavu.
4. Odborné provedení místní úpravy provozu na pozemních komunikacích podle tohoto stanovení zajistí Město Litoměřice, zastoupené Odborem územního rozvoje MěÚ Litoměřice, Pekařská 2, 412 01 Litoměřice. Po konečném umístění a vyhotovení se dopravní značení stává součástí dotčených pozemních komunikací a bude provedeno odbornou firmou. Po konečném umístění a vyhotovení se dopravní značení stává součástí dotčených pozemních komunikací.
5. Provedení místní úpravy provozu na pozemních komunikacích bude realizováno neprodleně po nabytí účinnosti tohoto opatření obecné povahy v závislosti na klimatických podmínkách.
6. Po ukončení realizace místní úpravy provozu na pozemní komunikaci je povinnost zhotovitele o této skutečnosti informovat zástupce Policie ČR, KŘP ÚK, ÚO, DI Litoměřice a zástupce Městského úřadu Litoměřice, odboru dopravy a silničního hospodářství.

7. Z důvodu zajištění bezpečnosti silničního provozu na pozemní komunikaci může Městský úřad Litoměřice, odbor dopravy a silničního hospodářství z vlastního podnětu nebo z podnětu příslušného orgánu Policie ČR, stanovit další nezbytné doplnění dopravní značky nebo zařízení, případně stanovenou místní úpravu provozu změnit.

Odůvodnění

Na základě žádosti od Města Litoměřice, zastoupeného Odborem územního rozvoje MěÚ Litoměřice, Pekařská 2, 412 01 Litoměřice, zdejší Odbor dopravy a silničního hospodářství Městského úřadu Litoměřice (dále jen „správní orgán“) zahájil dle ust. § 171 a násl. části šesté správního řádu řízení, na základě kterého vydává toto závazné opatření obecné povahy. Pro účely řízení byla jako podklad a součást opatření obecné povahy – stanovení místní úpravy provozu na pozemních komunikacích vyhotovena situace-nákres a bylo zajištěno písemné vyjádření Policie ČR, KŘP ÚK, ÚO, DI Litoměřice ze dne 19.12.2019 pod č.j. KRPU 222525-1/ČJ-2019-040606.

Správní orgán doručil návrh opatření obecné povahy (přípis ze dne 20.05.2020 pod č.j. MULTM/0029287/20/DOP/JLa) veřejnou vyhláškou podle ust. § 25 správního řádu v souladu s ust. § 172 správního řádu. Návrh opatření obecné povahy byl zveřejněn na úřední desce Městského úřadu Litoměřice v době od 22.05.2020 do 08.06.2020, a dále pak také způsobem umožňujícím dálkový přístup (elektronická úřední deska Městského úřadu Litoměřice).

Dotčené osoby byly v návrhu opatření obecné povahy dle ust. § 172 odst. 1 správního řádu vyzvány, aby podávaly písemně své návrhy nebo připomínky. K návrhu opatření obecné povahy mohl kdokoli, jehož práva, povinnosti nebo zájmy mohly být opatřením obecné povahy přímo dotčeny, uplatnit písemné připomínky u správního orgánu. Vlastníci nemovitostí, jejichž práva, povinnosti nebo zájmy související s výkonem vlastnického práva mohly být opatřením obecné povahy přímo dotčeny, mohli podat proti návrhu opatření obecné povahy písemně odůvodněné námitky ve lhůtě 30 dnů ode dne jeho zveřejnění.

Návrh stanovení místní úpravy provozu na místní komunikaci v ul. Březinova cesta v Litoměřicích se přímo dotýkal zájmů právnické osoby pověřené výkonem vlastnických práv k pozemním komunikacím, dále vlastníků nemovitostí sousedících s dotčenými úseky místní komunikace, na nichž má být umístěno svislé a vodorovné dopravní značení a dále kteréhokoliv účastníka silničního provozu na výše uvedené místní komunikaci v ul. Březinova cesta v Litoměřicích.

Správní orgán vydal stanovení místní úpravy provozu na pozemní komunikaci dle ust. § 77 odst. 1 písm. c) a odst. 5 zákona o silničním provozu po písemném vyjádření příslušného orgánu policie jako opatření obecné povahy postupem dle části šesté (ust. § 171 a násl.) správního řádu.

Rozhodnutí o námitkách

Námitky dle ust. § 172 správního řádu nebyly uplatněny.

Odůvodnění rozhodnutí o námitkách

Vzhledem k tomu, že námitky dle ust. § 172 odst. 5 správního řádu nebyly uplatněny, od odůvodnění rozhodnutí o námitkách se dále upouští.

Poučení

Proti opatření obecné povahy dle ust. § 173 odst. 2 správního řádu nelze podat opravný prostředek.

Toto opatření obecné povahy nabývá účinnosti dle ust. § 173 odst. 1 správního řádu patnáctým dnem po dni vyvěšení veřejné vyhlášky.

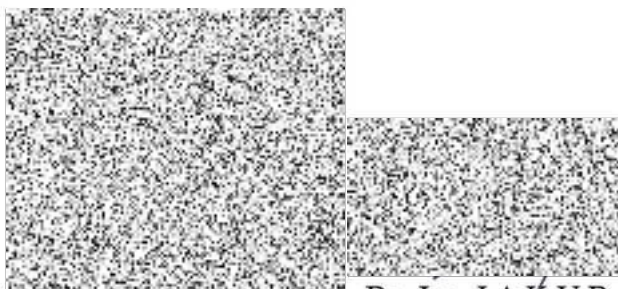

Bc. Jan J A K U B

vedoucí odboru dopravy a sil. hospodářství

Toto oznámení opatření obecné povahy musí být vyvěšeno nejméně po dobu 15 dnů na úřední desce Městského úřadu v Litoměřicích v souladu s ust. § 171 a násl. a § 25 odst. 2, 3 správního řádu. Současně se písemnost zveřejní též způsobem umožňujícím dálkový přístup, což bude níže rovněž potvrzeno. Sejmutí vyhlášky je možné následující pracovní den po posledním (15.) dni vývěsní lhůty. Po uplynutí lhůty a vyznačení údajů musí být vyhláška neprodleně vrácena zpět Odboru dopravy a sil. hospodářství Městského úřadu Litoměřice.

Vyvěšeno dne: 14. 7. 2020 Svěšeno dne: 30. 7. 2020

Zveřejněno způsobem umožňujícím dálkový přístup dne: 14. 7. 2020

Jméno a příjmení oprávněné úřední osoby, která potvrzuje vyvěšení a svěšení oznámení:

JOSEF LITNAK



MĚSTSKÝ ÚŘAD
LITOMĚŘICE
ODBOR DOPRAVY
A SILNIČNÍHO HOSPODÁŘSTVÍ

Razítko správního orgánu a podpis: 09

Příloha jako nedílná součást stanovení:

Dokumentace-situace dopravního opatření (značení)

Obdrží:

Město Litoměřice, IČO 00263958, Mírové náměstí 15, 412 01 Litoměřice, zastoupené Odborem územního rozvoje MěÚ Litoměřice

dotčený orgán

Policie České republiky KŘP Ústeckého kraje, Dopravní inspektorát Litoměřice, IČO 75151537, Eliášova 7, 412 01 Litoměřice

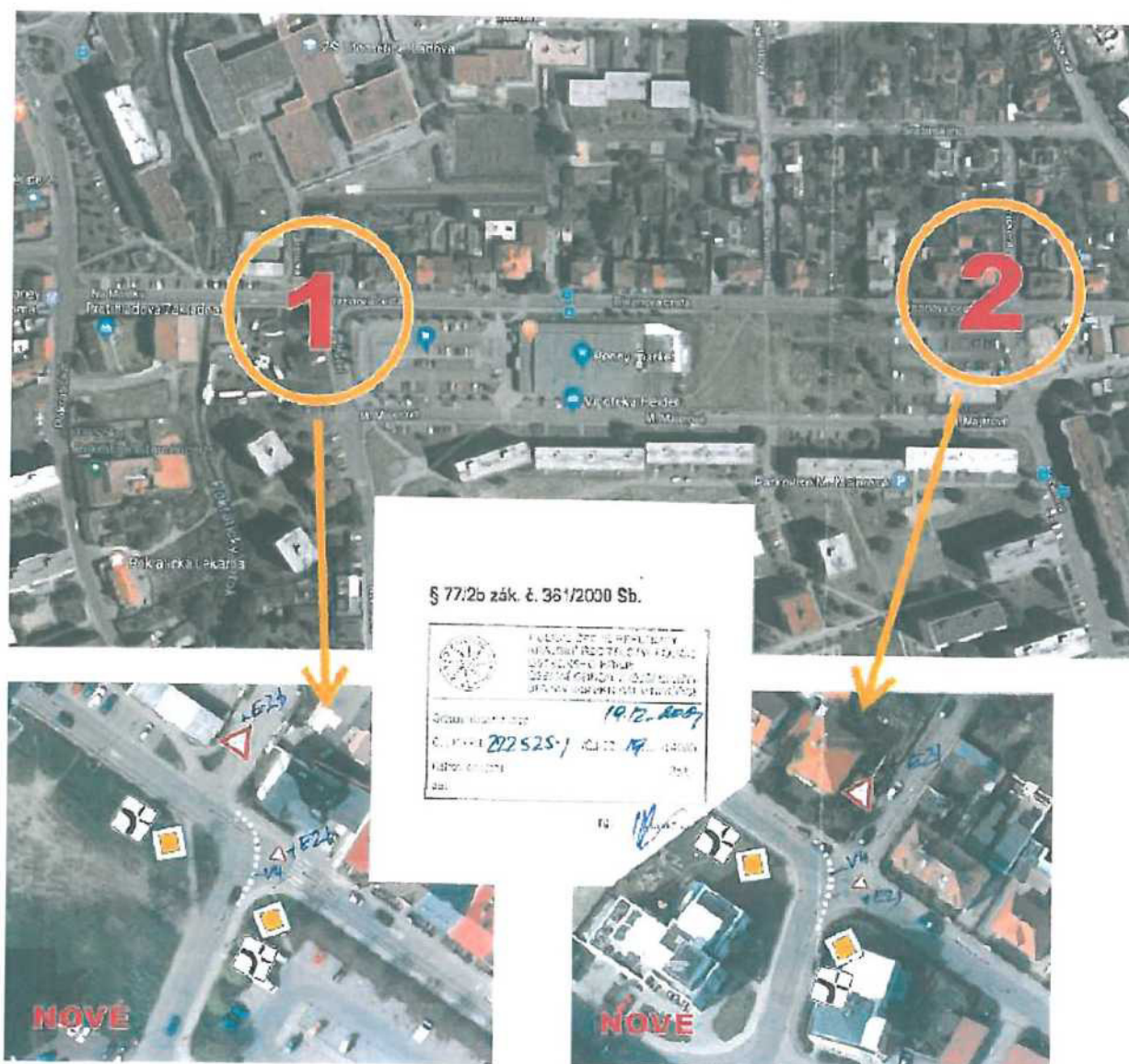
Grafická příloha - situace

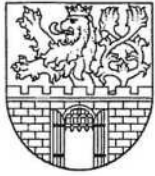

MĚSTSKÝ ÚŘAD LITOMĚŘICE

odbor dopravy a silničního hospodářství
pracoviště ul. Topolčianská 447/1

PSČ 412 01

Č. j.: MULTM/0077674/18/DOP/JLa
Sp. zn.: MULTM/0051175/18/DOP/JLa

Vyřizuje: Josef Landa
Telefon: +420 416 916 512
Fax: +420 416 916 211
E-mail: epodatelna@litomerice.cz
Dat. schránka: tpebfnu

TOTO OPATŘENÍ
NABYLO ÚČINNOSTI

dne: 22. 12. 2018

Litoměřice 03.12.2018

OZNÁMENÍ VEŘEJNOU VYHLÁŠKOU

Opatření obecné povahy - stanovení místní úpravy provozu

Městský úřad Litoměřice, odbor dopravy a silničního hospodářství, rozhodující v přenesené působnosti podle ust. § 61 odst. 1 zákona č. 128/2000 Sb., o obcích, ve znění pozdějších předpisů jako věcně a místně příslušný orgán státní správy ve věcech provozu na pozemních komunikacích, resp. stanovení místní a přechodné úpravy provozu na silnicích II. a III. třídy, místních komunikacích a veřejně přístupných účelových komunikacích podle ust. § 124 odst. 1 a 6 zákona č. 361/2000 Sb., o provozu na pozemních komunikacích a o změnách některých zákonů (zákon o silničním provozu), ve znění pozdějších předpisů (dále jen „zákon o silničním provozu“), v souladu s ust. § 171 a následující části šesté zákona č. 500/2004 Sb., správní řád, ve znění pozdějších předpisů (dále jen „správní řád“), na základě žádosti majetkového správce místních komunikací tj. Města Litoměřice, Mírové nám. 15/7, 412 01 Litoměřice, IČO 00263958, zastoupeného na základě plné moci Ing. Kamilem Žilkou, Velká Dominikánská 103/25, 412 01 Litoměřice, IČO 12791369, po projednání s Policií České republiky, Krajským ředitelstvím policie Ústeckého kraje, územním odborem, Dopravním inspektorátem v Litoměřicích ze dne 12.06.2018 pod čj. KRPU-119045-1/ČJ-2018-040606 podle ust. § 77 odst. 1 písm. c) a odst. 5 zákona o silničním provozu

stanoví místní úpravu provozu

na pozemních komunikacích:

na silnici č. III/25847 (ul. Žitenická) a na místních komunikacích v ul. Husova, Nerudova, Dalimilova, Samo Tomáška, Navrátilova, Wolkerova, Bezručova, Sokolovská a Kozinova v Litoměřicích z důvodu řešení organizace dopravy na výše uvedených komunikacích (i jejich zjednosměrnění).

K osazení a vyhotovení:

- B 2 – zákaz vjezdu všech vozidel
- B 24a – zákaz odbočování vpravo
- B 24b – zákaz odbočování vlevo
- C 2b – přikázaný směr jízdy vpravo
- C 2c – přikázaný směr jízdy vlevo
- E 2b – tvar křižovatky
- IP 4b – jednosměrný provoz
- IP 6 – přechod pro chodce
- P 4 – dej přednost v jízdě!
- V 4 – vodící čára
- V 11a – zastávka autobusu nebo trolejbusu
- V 13 – šikmé rovnoběžné čáry

K odstranění:

- A 7b – zpomalovací práh
- B 4 – zákaz vjezdu nákladních automobilů
- B 20a – nejvyšší dovolená rychlost /30/
- B 24b – zákaz odbočování vlevo
- B 29 – zákaz stání
- C 2f – přikázaný směr jízdy vpravo a vlevo
- C 3a – přikázaný směr jízdy zde vpravo
- C 3b – přikázaný směr jízdy zde vlevo
- E 2b – tvar křižovatky
- E 7b – směrová šipka pro odbočení
- E 13 – dodatková tabulka s textem „Mimo dopravní obsluhu“
- IP 2 – zpomalovací práh
- IP 6 – přechod pro chodce
- P 2 – hlavní pozemní komunikace
- P 4 – dej přednost v jízdě!

Podmínky pro provedení místní úpravy provozu na pozemních komunikacích:

1. Provedení místní úpravy provozu na pozemních komunikacích bude v souladu s vyhláškou č. 294/2015 Sb., kterou se provádějí pravidla provozu na pozemních komunikacích.
2. Dopravní značky a zařízení musí v souladu s ust. § 62 odst. 6 zákona o silničním provozu svými rozměry, barvami a technickými požadavky odpovídat zvláštním technickým předpisům, kterými jsou norma ČSN EN 12899-1 (Stálé svislé značení), Technické podmínky TP 65 „Zásady pro dopravní značení na pozemních komunikacích“ (dále jen „TP 65“), technické podmínky TP 133 „Zásady pro vodorovné dopravní značení na pozemních komunikacích“ norma ČSN EN 1436 (Vodorovné dopravní značky). Všechny

součástí dopravních značek (sloupky, značky, uchycení, kotvící prvky apod.) musí být schváleného typu.

3. Při realizaci místní úpravy provozu na pozemních komunikacích nesmí dojít k znečištění nebo poškození dotčených pozemních komunikací. V opačném případě musí dojít k okamžité nápravě a uvedení místa do původního stavu.
4. Odborné provedení místní úpravy provozu na pozemních komunikacích podle tohoto stanovení zajistí žadatel. Po konečném osazení se dopravní značení stává součástí dotčených pozemních komunikací.
5. Provedení místní úpravy provozu na pozemních komunikacích bude realizováno po nabytí účinnosti tohoto opatření obecné povahy v závislosti na klimatických podmínkách.
6. Po ukončení realizace místní úpravy provozu na pozemních komunikacích je povinností zhotovitele o této skutečnosti informovat zástupce Městského úřadu Litoměřice, odboru dopravy a silničního hospodářství.
7. Z důvodu zajištění bezpečnosti silničního provozu na pozemní komunikaci může Městský úřad Litoměřice, odbor dopravy a silničního hospodářství z vlastního podnětu nebo z podnětu příslušného orgánu Policie ČR, stanovit další nezbytné doplnění dopravní značky nebo zařízení, případně stanovenou místní úpravu provozu změnit.

Odůvodnění

Na základě žádosti majetkového správce místních komunikací tj. Města Litoměřice, Mírové nám. 15/7, 412 01 Litoměřice, IČO 00263958, zastoupeného na základě plné moci Ing. Kamilem Žilkou, Velká Dominikánská 103/25, 412 01 Litoměřice, IČO 12791369, zdejší Odbor dopravy a silničního hospodářství Městského úřadu Litoměřice (dále jen „správní orgán“) zahájil dle ust. § 171 a násl. části šesté správního řádu řízení, na základě kterého vydává toto závazné opatření obecné povahy.

Pro účely řízení byla jako podklad a součást opatření obecné povahy – stanovení místní úpravy provozu na pozemních komunikacích vyhotovena situace-projekt a bylo zajištěno písemné vyjádření Policie ČR, Krajské ředitelství policie Ústeckého kraje, Územní odbor Litoměřice, Dopravní inspektorát, Eliášova 7, 412 01 Litoměřice.

Správní orgán doručil návrh opatření obecné povahy (přípis ze dne 15.10.2018 pod čj. MULTM/0065521/18/DOP/JLa) veřejnou vyhláškou podle ust. § 25 správního řádu v souladu s ust. § 172 správního řádu. Návrh opatření obecné povahy byl zveřejněn na úřední desce Městského úřadu Litoměřice v době od 15.10.2018 do 01.11.2018, a dále pak také způsobem umožňujícím dálkový přístup (elektronická úřední deska Městského úřadu Litoměřice).

Dotčené osoby byly v návrhu opatření obecné povahy dle ust. § 172 odst. 1 správního řádu vyzvány, aby podávaly písemně své návrhy nebo připomínky. K návrhu opatření obecné povahy mohl kdokoli, jehož práva, povinnosti nebo zájmy mohly být opatřením obecné povahy přímo dotčeny, uplatnit písemné připomínky u správního orgánu. Vlastníci

nemovitostí, jejichž práva, povinnosti nebo zájmy související s výkonem vlastnického práva mohly být opatřením obecné povahy přímo dotčeny, mohli podat proti návrhu opatření obecné povahy písemně odůvodněné námitky ve lhůtě 30 dnů ode dne jeho zveřejnění.

Návrh stanovení místní úpravy provozu na pozemních komunikacích – na místních komunikacích v ul. Husova, Nerudova, Dalimilova, Samo Tomáška, Navrátilova, Wolkerova, Bezručova, Sokolovská a Kozinova v Litoměřicích se přímo dotýkal zájmů právnických osob pověřených výkonem vlastnických práv k pozemním komunikacím a kteréhokoliv účastníka silničního provozu na výše uvedených komunikacích.

Správní orgán vydal stanovení místní úpravy provozu na pozemní komunikaci dle ust. § 77 odst. 1 písm. c) a odst. 5 zákona o silničním provozu po písemném vyjádření příslušného orgánu policie jako opatření obecné povahy postupem dle části šesté (ust. § 171 a násl.) správního řádu.

Rozhodnutí o námitkách

Námitky dle ust. § 172 správního řádu nebyly uplatněny.

Odůvodnění rozhodnutí o námitkách

Vzhledem k tomu, že námitky dle ust. § 172 odst. 5 správního řádu nebyly uplatněny, od odůvodnění rozhodnutí o námitkách se dále upouští.

Poučení

Proti opatření obecné povahy dle ust. § 173 odst. 2 správního řádu nelze podat opravný prostředek.

Toto opatření obecné povahy nabývá účinnosti dle ust. § 173 odst. 1 správního řádu patnáctým dnem po dni vyvěšení veřejné vyhlášky.

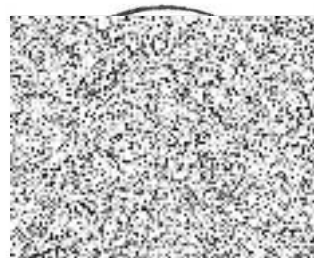

Bc. Jan J A K U B
vedoucí odboru dopravy a sil. hospodářství

Toto oznámení opatření obecné povahy musí být vyvěšeno nejméně po dobu 15 dnů na úřední desce Městského úřadu Litoměřice v souladu s ust. § 171 a násl. a § 25 odst. 2, 3 správního řádu. Současně se písemnost zveřejní též způsobem umožňujícím dálkový přístup, což bude níže rovněž potvrzeno. Sejmutí vyhlášky je možné následující pracovní den po posledním (15.) dni vývěsní lhůty.

Vyvěšeno dne: 16. 12. 2018 Svěšeno dne: 21. 12. 2018

Zveřejněno způsobem umožňujícím dálkový přístup dne: 6. 12. 2018

Jméno a příjmení oprávněné úřední osoby, která potvrzuje vyvěšení a svěšení

oznámení: JOSEF KANAK

Razítko správního orgánu a podpis:

MĚSTSKÝ ÚŘAD
LITOMĚŘICE
ODBOR DOPRAVY
A SILNIČNÍHO HOSPODÁŘSTVÍ
09



Obdrží:

Město Litoměřice, Mírové nám. 15/7, 412 01 Litoměřice, IČO 00263958, zastoupené na základě plné moci Ing. Kamilem Žilkou, Velká Dominikánská 103/25, 412 01 Litoměřice, IČO 12791369

Dotčené orgány:

Policie ČR, Krajské ředitelství policie Ústeckého kraje, Územní odbor Litoměřice, Dopravní inspektorát, Eliášova 7, 412 01 Litoměřice

Příloha jako nedílná součást stanovení:

1x situace - návrh opatření







