



## Zápis z jednání komise při Radě města Litoměřice

z majetkové komise vč. likvidační agendy konané dne 24.11.2021 v kanceláři vedoucího OSNMM v budově MěÚ Litoměřice

Přítomni:

- Mgr. Václav Härting
- Roman Kozák
- Ing. Zdeněk Černý
- MUDr. Ondřej Štěrba
- Josef Kalina ml.
- Ing. Zdeněk Bezděka
- Ing. Luboš Janoušek
- 

Omluveni:

- František Kadeřábek

Termín příští MK – 1.12.2021 (slavnostní)

Program:

Záměr prodeje části pozemku parc.č. 2653/2 v k.ú. Litoměřice  
Bezúplatný převod (darování) pozemků parc.č. 2472/12 a 2472/30 v k.ú. Litoměřice  
Záměr prodeje pozemku parc.č. 5172/8 v k.ú. Litoměřice  
Záměr směny pozemků: parc.č. 691/2 část parc.č. 723/1 v k.ú. Pokratice za pozemky v areálu bývalých TSM Litoměřice u vodního cvičiště v k.ú. Litoměřice (nutný GP)  
Záměr směny pozemků parc.č. 4737 a část 4736/1 za část pozemků parc.č. 4734 a 4731/7 a parc.č.4709/9 (vl. město) vše v k.ú. Litoměřice  
Záměr prodeje pozemku parc. č. 1755/8 včetně stavby v k.ú. Litoměřice  
Záměr prodeje části pozemku parc. č. 55/1 včetně části stavby č.p. 282 v k.ú. Litoměřice  
Záměr prodeje klasické hrobky na Městském hřbitově v Litoměřicích  
Záměr prodeje pozemku parc.č. 2115/8 v k.ú. Litoměřice  
Vyřazení majetku z účetní evidence a jeho likvidace

### *1. Záměr prodeje části pozemku parc.č. 2653/2 v k.ú. Litoměřice*

*Žadatel: Ing. J.M., Malíč, Litoměřice*

Odůvodnění: Žadatel odkoupil bývalý objekt čerpací stanice parc.č. 2652/1 a pozemkem parc.č. 2653/14 v k.ú. Litoměřice. Má zájem vytvořit zařízení pro rozvoj a podporu cestovního ruchu a to nejen pro cyklisty. (Zvažované varianty jsou: stánek pro cyklisty s veřejným WC, sprchou, mytí kol, pořádání kulturních akcí, expozice k továrně Richard). Neuvažuje o oplocení, pouze vyčištění od náletových dřevin.

Stanovisko OÚRM: K pozemku parc. č. 2652/2 v k.ú. Litoměřice lze sdělit, že dle platné územně plánovací dokumentace, kterou je Územní plán Litoměřice ve znění po změně č.2 je pozemek zahrnutý do nezastavěného území, konkrétně do ploch s rozdílným způsobem využití označených jako S.pv - plochy smíšené nezastavěného území s preferencí funkce přírodní a vodohospodářské a není dotčený návrhem veřejně prospěšné stavby, či veřejně prospěšného opatření. Ke zvážení je, zda netrvat na prodeji celého pozemku parc. č. 2653/2.

Parc.č. 26583/2 o výměře 203 m<sup>2</sup> (zahrada), nutný GP požadovaná část je cca 29 m<sup>2</sup>.



a) Záměr prodeje části pozemku

Hlasováním pro: 7 proti: 0 zdržel se: 0

Na základě oznámení žadatel z finančních důvodů upřednostňuje nákup části pozemku. Lze prodat, navazující pozemek parc.č. 2651 je v majetku města s možným přístupem.

b) Záměr prodeje celého pozemku

Hlasováním pro: 7 proti: 0 zdržel se: 0

MK doporučuje

Záměr prodeje části pozemku parc.č. 2653/2 o výměře cca 29 m<sup>2</sup> v k.ú. Litoměřice (nutný GP).

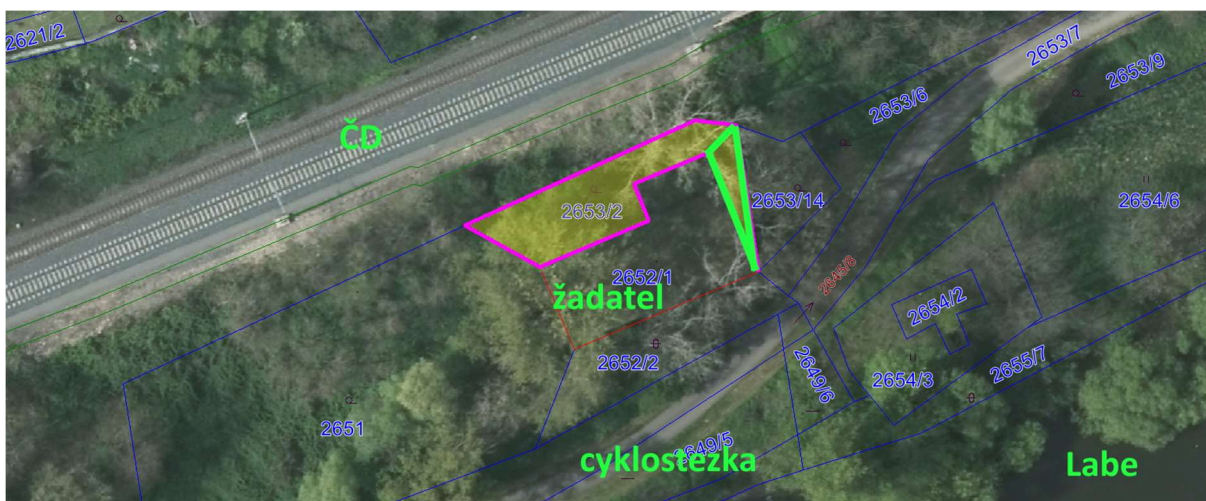

2. Bezúplatný převod (darování) pozemku parc.č. 2472/12 a 2472/30 v k.ú. Litoměřice

Žadatel: Ing. M.P., Litoměřice

Odůvodnění: Pozemky jsou potřebné pro zbudování komunikace v lokalitě Miřejovická stráž.

Stanovisko OÚRM: Odbor územního rozvoje souhlasí a doporučuje převzít nabízené pozemky pro stavbu komunikace. Záměr realizace komunikace je v souladu s platnou územně plánovací dokumentací a Urbanistickou studií dané lokality.

Parc.č. 2472/12 o výměře 300 m<sup>2</sup> (ostatní plocha), pozemek je zatížený VCB pro ČEZ Distribuci, a.s.

Parc.č. 2472/30 o výměře 577 m<sup>2</sup> (ostatní plocha), pozemek je zatížený VCB pro ČEZ Distribuci, a.s.

Vše v k.ú. Litoměřice

Hlasováním pro: 7 proti: 0 zdržel se: 0

MK doporučuje

Bezúplatný převod (dar) pozemků parc.č. 2472/12 o výměře 300 m<sup>2</sup> a č. 2472/30 o výměře 577 m<sup>2</sup> vše v k.ú. Litoměřice.



**3. Záměr prodeje pozemku parc.č. 5172/8 v k.ú. Litoměřice**  
Žadatel: Bc. J.S., Litoměřice

Odůvodnění: Žadatel má zájem o odkoupení pozemku za účelem zřízení zahrady.

Stanovisko OSNMM: Žadáný pozemek je dlouhodobě pronajímán k zemědělským účelům (spásání).

Stanovisko OÚRM: dle platné územně plánovací dokumentace, kterou je Územní plán Litoměřice ve znění po změně č.2, je pozemek parc. č. 5172/8 v k.ú. Litoměřice zahrnut do nezastavěného území, konkrétně do ploch s rozdílným způsobem využití označených jako S.pzo - plochy smíšené nezastavěného území s preferencí způsobu využití přírodního (např. prvky územního systému ekologické stability), zemědělského a ochranné zóny (– prostor mezi různými druhy funkčního využití (např. izolační prostor mezi obytnými a intenzivně zemědělsky využívanými plochami). Pozemek není z hlediska koncepce stanovené v platné územně plánovací dokumentaci dotčen záměrem veřejně prospěšné stavby nebo veřejně prospěšného opatření. Z tohoto hlediska není k prodeji připomínek bez možnosti oplocení a zlegalizování stavby.

Hlasování pro: 0 proti: 6 zdržel se: 1

MK nedoporučuje

Záměr prodeje pozemku parc.č. 5172/8 o výměře 277 m<sup>2</sup> (ostatní plocha) v k.ú. Litoměřice



**4. Záměr směny pozemků: parc.č. 691/2 a část parc.č. 723/1 v k.ú. Pokratice za pozemky v areálu bývalých TSM Litoměřice u vodního cvičiště v k.ú. Litoměřice (nutný GP)**  
Žadatel: pan P.S., Kamýk





Odůvodnění: OŽP plánuje rekonstrukci Pokratického rybníka, žadatel souhlasí s prodejem pozemku parc.č. 691/2 o výměře 2639 m<sup>2</sup> (trvalý travní porost) v k.ú. Pokratice s tím, že má zájem o odkoupení pozemků v k.ú. Litoměřice u Labe, kde má betonárku. Z důvodů toho, že na pozemku parc.č. 4709/13 se nachází využívaný zdroj vody pro TSM, který má město i dále užívat, je nutné zřízení VCB právo chůze a jízdy na celý pozemek.

Parc. číslo	Název druhu pozemku	Číslo LV	Výměra	
4724/3	zastavěná plocha	č.p.2217 1	639	
4709/16	ostatní plocha	1	53	
4709/18	ostatní plocha	1	120	
4709/19	ostatní plocha	1	165	
4709/13	ostatní plocha	1	1351	
4724/4	ostatní plocha	1	část 5886	
4709/3	ostatní plocha	1	275	stavba
4724/2	ostatní plocha	1	6293	
4733/2	zast.plocha	1	468	
4709/4	ostat.plocha	1	74	stavba
4724/5	ostat.plocha	1	26	
4726	ostatní plocha	1	318	
4733/3	ostatní plocha	1	45	

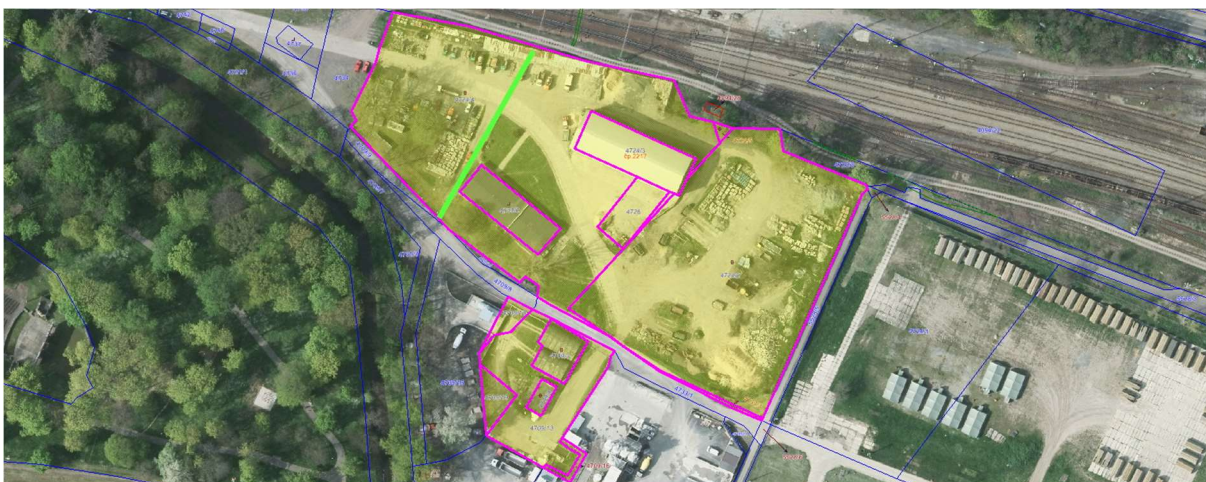

Parc.č. 691/2 o výměře 2639 m<sup>2</sup> (trvalý travní porost) a část parc.č. 723/1 cca 900 m<sup>2</sup> (orná půda) v k.ú. Pokratice



Stanovisko OÚRM: Dle platné územně plánovací dokumentace jsou pozemky parc. č. 4724/3, 4709/16, 4709/18, 4709/19, 4709/13, 4724/4, 4709/3, 4724/2, 4733/2, 4709/4, 4724/5, 4726, 4733/3 vše v k.ú. Litoměřice zahrnuty do zastavěného území, konkrétně do ploch označených jako TO - technické služby a zabezpečení a VP - průmyslová výroba a sklady. Pozemky nejsou z hlediska koncepce platné územně plánovací dokumentace dotčeny veřejně prospěšnou stavbou, nebo veřejně prospěšným opatřením. Celé území je vymezeno jako lokalita 59 – Technické služby, což je plocha přestavby, území je dle koncepce platné územně plánovací dokumentace výhledově určeno k revitalizaci přírodního charakteru nábřeží s relaxačním využitím sídelní zeleně. Nadřazená územně plánovací dokumentace, kterou jsou Zásady územního rozvoje Ústeckého kraje stanovují úkol vymežit v případě tratě č. 072 koridor označený jako C-E61 v šířce 60 m. Tento koridor je vymežován z důvodu plánované optimalizace trati. Jeho vymezení je předmětem pořizované změny č. 3 územního plánu, dotčených pozemků se však dotkne minimálně pouze v severní části, viz příloha. V případě provedení směny pozemků nebude předmětem směny západní část areálu technických služeb z důvodu uvažovaného záměru realizace stání pro autobusy.

Na základě projednání OŽP požaduje i část sousedního pozemku, který se užívá jako příjezdová polní cesta.

Hlasováním pro: 6 proti: 0 zdržel se: 2

MK doporučuje

Záměr adresné směny pozemků parc.č. 691/2 a část parc.č. 723/1 cca 900 m<sup>2</sup> (orná půda) (nutný GP) v k.ú. Pokratice ve vl. P.S., Kamýk za pozemky včetně staveb ve vl. města, parc.č. 4724/3, 4709/13, 16, 18, 19, část 4724/4, 4709/3, 4724/2, 4733/3, 4733/2, 4726, 4709/4 a 4724/5 v k.ú. Litoměřice (nutný GP) se zřízením VCB- právo chůze a jízdy a užívání zdroje labské vody k pozemku parc.č. 4709/13 (pro Město Litoměřice IČO 00263958) a s doplatkem rozdílu ceny pro město Litoměřice.

5.Záměr směny pozemků parc.č. 4737 a část 4736/1 za část pozemků parc.č. 4734 a 4731/7 a parc.č.4709/9 (vl. město) vše v k.ú. Litoměřice

Žadatel: MO ČR- Agentura hospodaření s nemovitým majetkem, IČO: 60162694, Hradební 772, Praha

Odůvodnění: MO plánuje majetkoprávně uspořádat pozemky příjezdové komunikace v areálu k vodnímu cvičišti Labe pro další případné úpravy. Z tohoto důvodu byl vypracovaný GP č. 4999-64/2021 oddělení pozemků, kde se nachází komunikace (parc.č. 4734/2 o výměře 699 m<sup>2</sup>, 4731/4 o výměře 69 m<sup>2</sup>). GP není zapsaný do katastru nemovitostí.

parcela č.	výměra m <sup>2</sup>	druh pozemku	LV	GP
4709/9	157		1	





4734/2	69	ostat.plocha	1	GP
4731/4	69	ostat.plocha	1	GP
celkem	295			
4737	88		559	
4736/2	16	ostat.plocha	559	
celkem	104			

Stanovisko OÚRM: Dle platné územně plánovací dokumentace jsou uvedené pozemky zahrnuty do ploch označených jako SM - smíšené využití území městského typu a TO - technické služby a zabezpečení. Celé území je vymezeno jako lokalita 59 – Technické služby, což je plocha přestavby, území je dle koncepce platné územně plánovací dokumentace výhledově určeno k revitalizaci přírodního charakteru nábřeží s relaxačním využitím sídelní zeleně. Pozemky nejsou dotčeny žádnou veřejně prospěšnou stavbou či veřejným prospěšným opatřením. Dopravní infrastruktura je dle platné územně plánovací dokumentace v plochách SM i VP přípustným využitím.

Stanovisko OSNMM: Komunikaci – účelovou cestu využívají i jiní vlastníci, proto doporučujeme zřídit VCB právo chůze a jízdy pro vlastníky sousedních nemovitostí a s ohledem užívání zdroje vody pro TSM, který se nachází na pozemku parc.č. 4709/13 i VCB pro město Litoměřice.

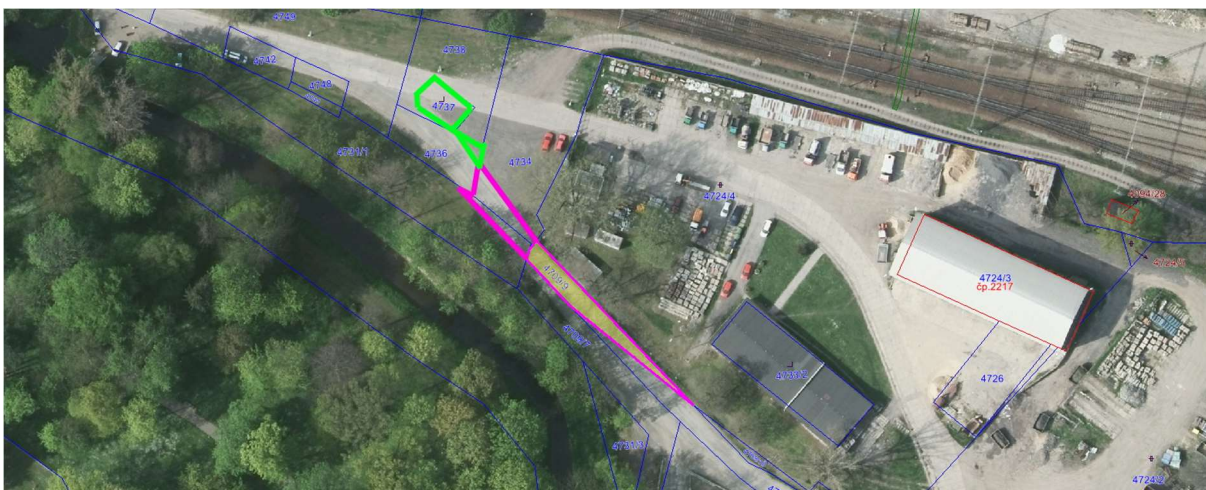

Hlasováním pro: 7 proti: 0 zdržel se: 0  
MK doporučuje

Adresný záměr směny pozemků parc.č. 4737 a 4736/2 (dle GP) ve vl. ČR MO, IČO 60162694 za pozemky parc.č. 4734/2 a 4731/4 (dle GP) a parc.č.4709/9 ve vlastnictví města Litoměřice vše v k.ú. Litoměřice, s tím, že převáděné pozemky ve vl. města budou zatíženy VCB - právo chůze a jízdy (ve prospěch Města Litoměřice IČO 00263958 a pana P.S., Kamýk, a s doplatkem rozdílu ceny pro město Litoměřice.

6.Záměr prodeje pozemku parc. č. 1755/8 včetně stavby v k.ú. Litoměřice  
Žadatel: pan Z.L., Litoměřice

Odůvodnění: Pozemek parc. č. 1755/8 o výměře 126 m<sup>2</sup> (zastavěná plocha) jehož součástí je stavba bez č.p. jiná stavba v k.ú. Litoměřice chce žadatel využít a přestavět na dobíjecí stanice pro elektromobily.

Stanovisko OÚRM: Dle platné územně plánovací dokumentace, kterou je Územní plán Litoměřice ve znění po změně č.2 (dále „ÚP“) je uvedený pozemek zahrnut do zastavěného území, konkrétně do ploch s rozdílným způsobem využití označených jako SM - smíšené využití území městského typu.



Samotný záměr realizace dobíjecí stanice pro elektromobily není v rozporu s možností využití ploch SM. Nicméně pokud je v současné době objekt využíván jako archiv OŽP a sklad materiálu pro volby tak nelze prodej pozemku/objektu doporučit.

Stanovisko OŽP: S prodejem nesouhlasí, neboť prostory jsou z části užívány odbor životního prostředí, kde je umístěný archiv.

Stanovisko OSNMM: V druhé části jsou uloženy volební urny a potřebný materiál užívány Správním odbor.

Hlasování pro: 0 proti: 7 zdržel se: 0  
MK nedoporučuje

Záměr prodeje pozemku parc. č. 1755/8 o výměře 126 m<sup>2</sup> (zastavěná plocha a nádvoří), jehož součástí je stavba bez č.p. jiná stavba v k.ú. Litoměřice.

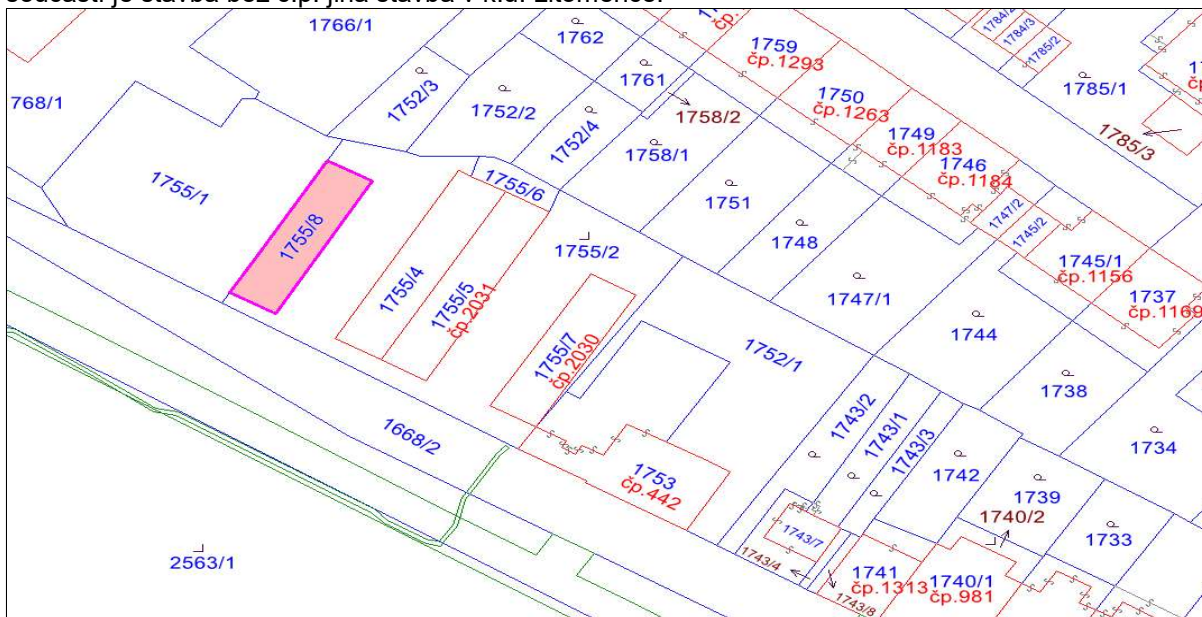

7.Záměr prodeje části pozemku parc. č. 55/1 včetně části stavby č.p. 282 v k.ú. Litoměřice  
Žadatel: Pivovar Litoměřice s.r.o., Tyršovo náměstí 282/1, Litoměřice, IČO: 07084188

Odůvodnění: Město Litoměřice je vlastníkem pozemku parc. č. 55/1 o výměře 1120 m<sup>2</sup> jehož součástí je stavba č.p. 282, způsob využití výroba, v k.ú. Litoměřice. Jedná se o budovu v areálu bývalého pivovaru. Žadatel požádal o odkoupení části budovy, v žádosti uvádí, že pro rozvoj podnikatelského záměru na zachování výroby piva je třeba přizpůsobit další prostory pro prodej a skladování piva a také pro publicitu (společný projekt s Městem Litoměřice – muzeum piva). Uvedená část objektu o výměře cca 183 m<sup>2</sup> je



dlouhodobě pronajímána a to od 1.1.2009 na dobu neurčitou panu V.H., IČO: 40205380, se sídlem Pod Strání 251/9, Pokratice, Litoměřice .

Stanovisko OÚRM: Areál původního pivovaru se nachází v centru sídla Litoměřice ve vyhlášené městské památkové rezervaci Litoměřice. Platná územně plánovací dokumentace, kterou je Územní plán Litoměřice ve znění po změně č.2, v rámci koncepce rozvoje území zahrnula do lokality 100, kterou je vymezena zmíněná městská památková rezervace a zároveň je celá tato část bývalého pivovaru ohraničená ulicemi Lidická , Krajská a Tyršovým náměstím zahrnuta do ploch s rozdílným způsobem využití označených jako SC.2 - smíšené využití centra města II. Stanoven je tak směr transformace tohoto areálu, který by již neměl být čistě výrobní, či spjatý s jedním provozem, ale měl by mít využití smíšené. Platná územně plánovací dokumentace podmiňuje rozhodování o změnách v lokalitě 100 pořízením územní studie. V roce 2019 byla pořízena studie veřejného prostranství pro území městské památkové rezervace a území kontextem navazující. I v rámci této studie je výše specifikované území areálu bývalého pivovaru označeno jako plochy k revitalizaci a rovněž je naznačeno otevření vnitrobloku areálu veřejnosti a je tedy navrhován vznik nového veřejného prostranství, jehož podobu budou utvářet zejména objekty bývalého pivovaru. Při rekonstrukci/revitalizaci stávajících objektů, či při realizaci objektů nových, je tak nutné vycházet z předpokladu, že toto území má potenciál kvalitního veřejného prostranství v rámci centra města s odkazem na dřívější výrobu piva, která je opět v menší míře v souladu s možnostmi využití území dle platné územně plánovací dokumentace realizována v objektu označeném jako „budova B“.

Město Litoměřice s ohledem na zamýšlenou revitalizaci areálu řeší jednotlivé záměry s pomocí dostupných dotačních titulů. Takto tomu je i v případě objektu označeného jako „budova B“, jehož regenerace za účelem podnikatelského využití bude financována za pomoci dotačního programu 122D21 – Regenerace a podnikatelské využití brownfieldů. Z tohoto důvodu je nutné, aby celý objekt byl nadále ve vlastnictví města a nebyl po částech rozprodáván. I s ohledem na výše uvedené je důležité, aby jednotlivé záměry v území byly koordinovány v souladu s územně plánovacími dokumentacemi a územně plánovacími podklady vydanými a pořízenými Městem Litoměřice, které bude tuto koncepci ideálně naplňovat i z pozice vlastníka objektů a ploch v areálu.

Z těchto důvodů nesouhlasíme s prodejem části nemovitosti č.p. 282 na pozemku parc. č. 55/1 v k.ú. Litoměřice.

Hlasováním pro: 0 proti: 7 zdržel se: 0  
MK nedoporučuje

Záměr prodeje části pozemku parc. č. 55/1 o výměře cca 720 m<sup>2</sup> jehož součástí je část stavby č.p. 282, v k.ú. Litoměřice (nutný GP).





**8. Záměr prodeje klasické hrobky na Městském hřbitově v Litoměřicích**  
Žadatel: Pan L.S., Litoměřice

Odůvodnění: ZM dne 6.3.2008 schválilo zásady pro prodej opuštěných a neudržovaných náhrobků a pomníků (hrobová zařízení - movité věci) a hrobek (hřbitovní stavby - nemovité věci), které se z důvodu opuštění jejich vlastníky staly vlastnictvím města.

Stanovisko OSNMM: Projednáno se správcem městského hřbitova – jedná se o nemovitou věc, která se nezapisuje do katastru nemovitostí, je určená k uložení lidských pozůstatků v rakvi nebo urně.

Dle nové metodiky ekonomického odboru je příjem za hrobku nutné zaúčtovat s aktuálním DPH (21%). Jedná se o klasickou hrobku v sektoru III.C s evidenčním číslem 5.

Hlasováním pro: 7 proti: 0 zdržel se: 0

MK doporučuje:

Záměr prodeje klasické hrobky v sektoru III.C, s evidenčním číslem 5, na Městském hřbitově v Litoměřicích.

**9. Záměr prodeje pozemku parc.č. 2115/8 v k.ú. Litoměřice**

Žadatel: Správa železnic, státní organizace, IČO: 70994234, Dlážděná 1003/7, Praha

Odůvodnění: Majetkoprávní vypořádání majetku, na žádaném pozemku se nachází umístění zabezpečovacího zařízení v rámci akce „Doplnění závor na přejezdu P3340 trati Lovosice-Česká Lípa“.

Stanovisko OÚRM: Dle platné územně plánovací dokumentace, kterou je územní plán Litoměřice ve znění po změně č.2, se uvedený pozemek nachází v zastavěném území, konkrétně v plochách dopravní infrastruktury - DI. V těchto plochách je přípustné realizovat stavby související s dopravní infrastrukturou.







10. Vyřazení majetku z účetní evidence a jeho likvidace

Žadatel: Správní odbor

Zápis č. 1 Návrh na vyřazení majetku z účetní evidence a jeho likvidaci /sbor dobrovolných hasičů zdravotnictví

Účet	druh	org.	částka
02805	radiostanice	2300	62 946,00
90201	mikrofon	2300	5 880,00
Celkem:			68 826,00

Vyřadit z důvodu nerentabilní opravy, opotřebením a stářím majetku, posouzení stavu viz přílohy orig. zápisu.

Hlasováním pro: 6 proti: 0 zdržel se: 1

MK doporučuje: vyřazení majetku a jeho likvidaci

Zápis č. 2 Návrh na vyřazení majetku z účetní evidence a jeho likvidaci / OSVaZ

Účet	druh	org.	částka
01800	SW	6300	16 282,00
02804	tiskárny, NTB	6300	42 653,00
02805	telefon Samsung	6300	24 490,00
02808	fotoaparát Canon	6300	11 239,00
90201	spisovka R	6300	1 277,00
Celkem:			95 941,00

Vyřadit z důvodu nerentabilní opravy, opotřebením a stářím majetku, posouzení stavu viz přílohy orig. zápisu.

Hlasováním pro: 6 proti: 0 zdržel se: 1

MK doporučuje: vyřazení majetku a jeho likvidaci

Zápis č. 3 Návrh na vyřazení majetku z účetní evidence a jeho likvidaci /odbor komunikace

Účet	druh	org.	částka
02805	telefon mobilní iPhone	2200	14 599,00
Celkem:			14 599,00

Vyřadit z důvodu nerentabilní opravy, opotřebením a stářím majetku, posouzení stavu viz přílohy orig. zápisu.

Hlasováním pro: 6 proti: 0 zdržel se: 1

MK doporučuje: vyřazení majetku a jeho likvidaci

Zápis č. 4 Návrh na vyřazení majetku z účetní evidence a jeho likvidaci / OSNMM

Účet	druh	org.	částka
02804	monitor , PC	4100	74 681,20
90201	monitor LCD	4100	2 301,00
Celkem:			76 982,20

Vyřadit z důvodu nerentabilní opravy, opotřebením a stářím majetku, posouzení stavu viz přílohy orig. zápisu.

Hlasováním pro: 6 proti: 0 zdržel se: 1

MK doporučuje: vyřazení majetku a jeho likvidaci





Zápis č. 5 Návrh na vyřazení majetku z účetní evidence a jeho likvidaci / OSVaZ

Účet	druh	org.	částka
02800	stůl na stolní tenis	6015	5 690,00
02805	alarmy pro důchodce	6015	58 425,00

Celkem: 64 115,00

Vyřadit z důvodu nerentabilní opravy, opotřebením a stářím majetku, posouzení stavu viz přílohy orig. zápisu.

Hlasováním pro: 6 proti: 0 zdržel se: 1

MK doporučuje: vyřazení majetku a jeho likvidaci

Zápis č. 6 Návrh na vyřazení majetku z účetní evidence a jeho likvidaci / správní odbor

Účet	druh	org.	částka
02803	kopírka Gestetner	2000	24 966,00
02804	tiskárny, NTB,PC	2000	383 876,00
02805	mobilní telefon Huawei	2000	10 989,00
02807	nábytek	2000	9 592,00
02808	fotoaparát Nikon	2000	10 069,00
02815	lednice Samsung	2000	6 025,00
90201	křesla, lednice, židle tukoměr	2000	40 962,00

Celkem: 486 479,00

Vyřadit z důvodu nerentabilní opravy, opotřebením a stářím majetku, posouzení stavu viz přílohy orig. zápisu.

Hlasováním pro: 6 proti: 0 zdržel se: 1

MK doporučuje: vyřazení majetku a jeho likvidaci

Zápis č. 7 Návrh na vyřazení majetku z účetní evidence a jeho likvidaci / OSVaZ

Účet	druh	org.	částka
02805	telefon mobilní	6018	9 026,00
02815	svářečka, čistič	6018	25 670,00
90201	vysavač, kamera	6018	6 872,00

Celkem: 41 568,00

Vyřadit z důvodu nerentabilní opravy, opotřebením a stářím majetku, posouzení stavu viz přílohy orig. zápisu.

Hlasováním pro: 6 proti: 0 zdržel se: 1

MK doporučuje: vyřazení majetku a jeho likvidaci

Dne 24. 11. 2021

Zapsala: Jindřichová